

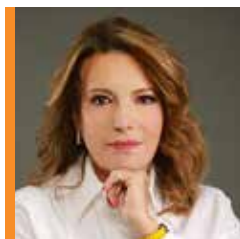

CR Nivia Castrellón

*Presidenta del Club Rotario
de Panamá 2024-2025*



La resiliencia comunitaria no se construye en soledad. Se forja a través de relaciones sólidas, confianza mutua y un compromiso compartido con el bienestar colectivo.

TOP DE NOTICIAS



pág. 2 ■ **La Amistad como Catalizador del Cambio Social**
Reflexiones

pág. 4 ■ **Huracán Rafael y sus afectaciones en la comarca Ngäbe Buglé**
Pluma Invitada

pág. 16 ■ **Taboga: 500 Años de Historia**
Sinopsis de la Reunión

pág. 25 ■ **Victoriano Lorenzo: Conózcanlo y Júzguelo**
Sinopsis de la Reunión



CLUB ROTARIO

Ciudad de Panamá

Junta directiva

Nivia Rossana Castrellón

Presidente

Carlos Rabat

Vicepresidente

Juan Pablo Fábrega

Secretario

Juan Carlos Karamañites

Tesorero

Michelle De La Guardia

Macero

Annibale dal Verme

Past-President

Roberto Jiménez

Presidente entrante

Directores

Efraín Vargas

Servicio al Club

Melisa de Castillo

Servicio a la Comunidad

Tomás Herrera

Servicio a través de la Ocupación

Jovito Salceda

Servicio Internacional

Paolo Cermelli

Servicio a la Juventud

Stephanie Urchick

Presidente de RI

Antonio Singh

Gobernador del Distrito 4240

Cómite de boletín

Annibale Dal Verme

Carlos Voloj Pereira

Euriviades Díaz Couto

Nivia Castrellón

Melisa Vásquez de Castillo

Rita Vásquez

Marissa Lasso de La Vega

José Eduardo Williams

Diseño

Jennypher Medina

Diagramación

Descargo de Responsabilidad: Las opiniones expresadas en esta publicación son responsabilidad exclusiva de los autores y no reflejan necesariamente las de Rotary International.

LA AMISTAD COMO CATALIZADOR DEL CAMBIO SOCIAL

CR Nivia Castrellón

Presidenta del Club Rotario de Panamá 2024-2025



Los recientes acontecimientos que han afectado a nuestro país nos han demostrado, más que nunca, el poder transformador de la unidad y de la amistad en la construcción de comunidades resilientes y ha revelado una vez más las profundas disparidades de la sociedad panameña en las que los más vulnerables, sin duda, son nuestros niños y niñas, en especial, cuando viven en áreas de difícil acceso o comarcales.

En Rotary Internacional, nuestra piedra angular ha sido siempre la amistad como vehículo para el servicio. No en vano Rotary nace de la amistad entre amigos. Esta filosofía, que ha guiado a nuestra organización durante más de un siglo, cobra especial relevancia en tiempos de desafíos. Cuando las comunidades enfrentan adversidades, es la fortaleza de los lazos humanos la que permite tejer redes de apoyo efectivas y duraderas. La entrega y compromiso de nuestra Avenida de servicio a la comunidad, liderada por la CR Melisa de Castillo, ha sido crucial en la articulación de

Esta filosofía, que ha guiado a nuestra organización durante más de un siglo, cobra especial relevancia en tiempos de desafíos.



nuestra red de ayuda a comunidades que, aún más de 15 días después, todavía no tienen acceso a agua potable. El Club Rotario de Panamá ha entregado en los últimos días insumos vitales como agua y leche en la Comarca Gnäbe Buglé, en Boquete y en Divalá, áreas muy afectadas de la provincia de Chiriquí. Todo ello, sin perjuicio de nuestra mano amiga en Veraguas, Herrera y Los Santos.

Los últimos acontecimientos en Panamá han puesto a prueba nuestra capacidad de respuesta como sociedad. Hemos sido testigos de cómo la solidaridad y la amistad entre los panameños han sido fundamentales para coadyuvar a superar los obstáculos. Desde nuestro Club Rotario, hemos visto cómo los proyectos más exitosos nacen precisamente de estas conexiones humanas: vecinos ayudando a vecinos, profesionales compartiendo sus conocimientos, y ciudadanos comprometidos trabajando hombro a hombro por el bien común.

La resiliencia comunitaria no se construye en soledad. Se forja a través de relaciones sólidas, confianza mutua y un compromiso compartido con el bienestar colectivo. Como rotarios, entendemos que cada proyecto de servicio exitoso comienza con una conversación, una amistad, una conexión humana que nos impulsa a actuar.

Nuestro llamado hoy es a fortalecer estos vínculos. Invitamos a cada panameño a ver en la amistad no sólo un valor social, sino una herramienta poderosa para el cambio positivo. En el Club Rotario de Panamá, seguiremos promoviendo espacios de encuentro y de colaboración, porque sabemos que las soluciones más efectivas surgen cuando trabajamos unidos.

La resiliencia que aspiramos construir como

Hemos sido testigos de cómo la solidaridad y la amistad entre los panameños han sido fundamentales para coadyuvar a superar los obstáculos.

sociedad debe ser el cimiento sobre el que construyamos un futuro más incluyente y próspero. Cada acción de servicio, por pequeña que parezca, suma en la construcción de un Panamá más fuerte y unido.

Junto a mis compañeros rotarios, reafirmamos nuestro compromiso de seguir siendo un puente que conecta voluntades y multiplica esfuerzos. La amistad que nos une como rotarios seguirá siendo el motor que impulse nuestras acciones de servicio. Estamos convencidos de que sólo juntos podremos generar los cambios positivos que clama Panamá.





HURACÁN RAFAEL Y SUS AFECTACIONES EN LA COMARCA NGÄBE BUGLÉ

Por: Jhonathan Vejerano, egresado LLAC 2022

Jhonathan
Vejerano



Las intensas lluvias que han azotado a la Comarca Ngäbe Buglé recientemente han dejado al descubierto, una vez más, la fragilidad de nuestras infraestructuras y la falta sostenida de atención a las comunidades más vulnerables del país. Los desbordamientos de ríos y deslizamientos de tierra han devastado los distritos de Besiko y Nürüm, dejando a su paso el rastro de cultivos arrasados. Las localidades de Chube - Niba y Soloy se encuentran entre las más afectadas. La situación es tal que la ayuda sólo puede llegar por aire o mediante vehículos 4x4, debido a la intransitabilidad de los caminos.

No es la primera vez que estas comunidades enfrentan estas situaciones. Lamentablemente, tampoco es la primera vez que las autoridades parecen reaccionar con lentitud, como si las necesidades de nuestros pueblos originarios pudieran seguir esperando.

El informe del Banco Mundial, "Panamá: del crecimiento a la prosperidad", resalta las profundas brechas territoriales que afectan a las comarcas, donde el 76% de la población

vive en pobreza. La limitada capacidad para enfrentar desastres naturales golpea con más fuerza a los más vulnerables. Es urgente abordar estas desigualdades y fortalecer la resiliencia de estas regiones para garantizar un desarrollo más inclusivo y sostenible. Cada temporada de lluvias se convierte en una nueva prueba de supervivencia para las familias de la comarca, que ven cómo sus cultivos se pierden y cómo el acceso a alimentos, medicinas y otros bienes esenciales, se vuelve un reto casi insalvable.

Es indignante que estas regiones, que históricamente han sido ignoradas en los

El informe del Banco Mundial, "Panamá: del crecimiento a la prosperidad", resalta las profundas brechas territoriales que afectan a las comarcas, donde el 76% de la población vive en pobreza. La limitada capacidad para enfrentar desastres naturales golpea con más fuerza a los más vulnerables.





planes de desarrollo e inversión del Estado, sólo reciban atención cuando los desastres naturales alcanzan niveles críticos. Y aún así, la respuesta sigue siendo insuficiente. La falta de infraestructura adecuada, como puentes

los continuos deslizamientos, ha convertido la evacuación y la distribución de ayuda humanitaria en una tarea prácticamente imposible.



La falta de transporte adecuado y de recursos logísticos ha dejado a muchas comunidades en un estado de aislamiento total, sin recibir asistencia con alimentos ni insumos esenciales.

y caminos que resistan las inclemencias del tiempo, no es sólo una carencia logística: es una falla de política pública que perpetúa la desigualdad y el abandono.

La situación en la Comarca Ngäbe Buglé es cada vez más alarmante. Las previsiones meteorológicas no ofrecen alivio alguno. Los reportes indican que las lluvias podrían continuar, incrementando el riesgo de deslizamientos de tierra y crecidas de ríos. La región de Chiriquí, donde se encuentra parte de la comarca, ha sido declarada bajo alerta por el Sistema Nacional de Protección Civil (SINAPROC), que se mantiene en vigilancia constante.

Uno de los mayores desafíos que enfrentan las autoridades y los organismos de socorro es el acceso extremadamente limitado a las zonas afectadas. La falta de transporte adecuado y de recursos logísticos ha dejado a muchas comunidades en un estado de aislamiento total, sin recibir asistencia con alimentos ni insumos esenciales. La precaria condición de los caminos, agravada por la erosión y

Entre noviembre y enero, las lluvias en esta región se intensifican a niveles críticos, afectando la seguridad de miles de estudiantes y docentes. No es exagerado decir que asistir a la escuela se convierte en un verdadero acto de valentía para los jóvenes de Kankintú. En muchas comunidades, los puentes seguros no existen; los ríos se cruzan con poleas improvisadas o pasarelas de bambú, exponiendo a niños y a adolescentes a situaciones peligrosas y, en algunos casos, fatales. Esto no sólo representa una barrera física, sino también una amenaza constante a su integridad.

Muchas escuelas de la comarca aún funcionan en estructuras de ranchos, sin contar con los recursos básicos. Los centros de salud son prácticamente inexistentes.

Es inaceptable que docentes permanezcan atrapados en escuelas sin acceso a alimentos, mientras que comunidades remotas como Chube - Niba sufren una crisis por la falta de medicamentos e insumos esenciales. No se puede hablar de equidad cuando miles de personas quedan abandonadas ante desastres naturales, sin recibir la asistencia urgente que necesitan para cubrir sus necesidades más básicas.

Insto a recordar que hacer patria también significa reconocer y solidarizarse con las necesidades de quienes lo han perdido todo. Desde la comarca, exigimos mayor atención y respaldo, igual que para otras regiones del país devastadas por los efectos del Huracán Rafael.

Disponible en [la página oficial de La Prensa](#)

COMITÉ DE ELECCIONES CONFORMADO

ANUNCIO DEL COMITÉ DE ELECCIONES DEL CLUB ROTARIO DE PANAMÁ



El PDG Mario Yee L., en la reunión del jueves, 21 de noviembre de 2024, informó sobre la conformación del Comité de Elecciones, integrado por los Ex-Presidentes y Compañeros Rotarios Mónica Ivankovich, Xavier Castillo Saad, y Mario Yee L., quien lo preside.

Período de Postulaciones Abierto

A partir de esta fecha, se abre el periodo de postulaciones para los cargos de Presidente 2026-2027 y Directores 2025-2026. Los interesados podrán presentar sus candidaturas hasta el 20 de diciembre de 2024.

Fechas Importantes:

- Cierre de postulaciones: 20 de diciembre de 2024

- Fecha de Elecciones: Jueves 16 de enero de 2025.

Convocatoria a los Rotarios

Se hace un llamado especial a los Rotarios y Rotarias que hayan ocupado cargos de Director en juntas directivas anteriores para considerar su postulación como Presidente para el periodo anunciado. Hay varios candidatos potenciales que cumplen con los requisitos y, en caso de ser elegidos, disfrutarán de una valiosa experiencia de servicio tanto al Club como a la comunidad.



SOLIDARIDAD A LAS ÁREAS AFECTADAS POR EMERGENCIAS

RENDICIÓN DE CUENTAS SOBRE USO DE RECURSOS

El Club Rotario de Panamá, a través de su red de clubes hermanos rotarios y Rotaract, y gracias a la generosidad de donantes internos y externos, junto con la acertada dirección y compromiso de la avenida de servicio a la comunidad, liderada por la CR y Past P Melisa Vásquez de Castillo, ha demostrado un firme compromiso con las comunidades más afectadas por desastres naturales en todo el país. En un esfuerzo coordinado y solidario, estas organizaciones han logrado movilizar recursos esenciales para asistir a miles de panameños necesitados. Fieles a nuestro compromiso de transparencia y rendición de cuentas, se detallan las ayudas entregadas, el uso de los recursos y cómo fueron distribuidos de manera efectiva y transparente.



En un esfuerzo coordinado y solidario, estas organizaciones han logrado movilizar recursos esenciales para asistir a miles de panameños necesitados.



continuación, se presentan los detalles de los recursos enviados a diferentes áreas del país:

Los Recursos y Ayudas Enviadas a las Comunidades Afectadas

Las ayudas entregadas por el Club Rotario de Panamá han sido diversas, abarcando productos alimenticios, agua, artículos de higiene y de primera necesidad. A

Club Rotario de Chitré

- 6 pallets de arroz ManaPack: 3024 bolsas de un kilogramo cada una.
- Comida seca
- Útiles de aseo
- Agua

Club Rotario de Santiago

- 3 pallets de arroz ManaPack: 1512 bolsas de un kilogramo cada una.
- Comida seca
- Agua
- Leche
- Comida para bebé
- Útiles de aseo

Alcaldía de Boquete

- Comida seca
- Agua
- Leche
- Comida para bebé
- Útiles de aseo
- 40 colchones

Alcaldía de David

- Comida seca
- Agua
- Leche
- Comida para bebé
- Útiles de aseo

- Frazadas

Unidos por Chiriquí (Entrega en Comarcas)

Comida seca, agua, leche, comida para bebe Y utiles de aseo, frazadas.

Alcaldía de Boquete

- 1500 litros de agua y Leche



Divalá (Comunidades de Difícil Acceso)

- 450 botellas de agua
- Ponchos para personal voluntario

Ministerio de Salud (MINSa)

- Suministro de apoyo logístico y material sanitario

Transparencia y Rendición de Cuentas en el Uso de los Recursos

Una de las principales preocupaciones del Club Rotario de Panamá ha sido garantizar que las ayudas lleguen de manera efectiva y transparente a las comunidades necesitadas. Para ello, se han tomado diversas medidas para asegurar que los recursos sean utilizados de forma adecuada:

1. Distribución Controlada: Cada entrega ha sido realizada bajo la supervisión de las autoridades locales y de los clubes rotarios hermanos, para garantizar que los insumos lleguen a quienes realmente los necesitan.
2. Seguimiento y Registro de las Ayudas: El Club Rotario ha llevado un registro detallado de las cantidades enviadas, así como de las ubicaciones y de las personas beneficiadas.



3. Auditoría y Verificación: Además de los informes de distribución, se han realizado auditorías internas para asegurar que todos los recursos fueron manejados correctamente, desde su adquisición hasta su entrega final.

Impacto y Beneficiarios

La intervención del Club Rotario de Panamá ha sido de gran ayuda para miles de personas afectadas por desastres en diferentes regiones del país. Las comunidades más vulnerables han recibido asistencia básica que ha permitido mejorar su calidad de vida en momentos de crisis.

Áreas Beneficiadas:

- Chiriquí: Boquete, David, Divalá y Comarcas
- Herrera y Los Santos han sido algunas de las principales regiones beneficiadas.
- Además, los productos de emergencia han llegado a comunidades de difícil acceso, a través de las gestiones realizadas por los clubes y autoridades locales.

El Club Rotario de Panamá, junto con sus clubes hermanos y Rotaract, ha logrado movilizar una impresionante cantidad de recursos para asistir a las poblaciones

afectadas por emergencias en todo el país. A través de un proceso transparente de rendición de cuentas y con un manejo eficiente de los recursos, se ha garantizado que las ayudas lleguen a quienes más lo necesitan. Este esfuerzo demuestra el poder de la solidaridad y el compromiso de la comunidad rotaria panameña para contribuir a la reconstrucción y bienestar de los afectados por situaciones de emergencia.







INSUMOS	TOTAL UNID	BENEFICIARIO
6 PALLET CON 36 CAJAS CADA UNA DE ARROZ MANAPACK		CLUB ROTARIO DE CHITRÉ
3 PALLET ARROZ MANAPACK, COMIDA SECA, UTILES DE ASEO Y AGUA		CLUB ROTARIO DE SANTIAGO
COMIDA SECA, AGUA, LECHE, COMIDA PARA BEBE Y UTILES DE ASEO, 40 COLCHONES		ALCALDIA DE BOQUETE
COMIDA SECA, AGUA, LECHE, COMIDA PARA BEBE Y UTILES DE ASEO		ALCALDIA DE DAVID
COMIDA SECA, AGUA, LECHE, COMIDA PARA BEBE Y UTILES DE ASEO, FRAZADAS		UNIDOS POR CHIRIQUI PARA ENTREGA EN LAS COMARCAS
1500 LITROS DE AGUA Y LECHE		ALCALDIA DE BOQUETE DIVALÁ
450 BOTELLAS DE AGUA Y PONCHOS PARA PERSONAL VOLUNTARIO EN COMUNIDADES DE DIFICIL ACCESO		MINSA

TOTAL DE UNIDADES	CANTIDAD
COLCHONETAS 5´	14
COLCHONETAS 4´	26
ARROZ 5LB	60
FRIJOLE Y MENESTRAS (LB)	272
ACEITE GL	20
JAMONILLA	40
TUNA	64
FRIJOLE LATA	20
AZUCAR 5LB	92
GALONES AGUA	20
CAFÉ LB	196
SARDINA	20
MAIZ DULCE	20
LECHE TETRAPAK	778
SOPA VEGETALES	20
SOPA POLLO	44
AVENA	20
AVENA TETRAPAK	162
GERBER	72
SAL LB	69
LECHE LATA	20
MAC & CHEESE	5
SPAGUETTI LB	10
PAMPERS	384
PAMPERS	400
PAMPERS	420
PAÑALES HUGGIES TALLA XXG (12	256
MAMADERAS	20
WIPES BEBE (6U)	24
CLOROX	20
PASTA COLGATE	62
CEPILLO DIENTES	88
DESINFECTANTE	20
JBAÑO	124
DESODORANTE	20
PHIGIENICO	184
COMIDA PERROS (LB)	100
COMIDA GATOS LB	40
TOALLA SANITARIAS	280
PACAS AGUA (24U) 500ML	480
PACAS AGUA 1.5LT	100
PONCHOS	57
JABON BEBE	16
FRAZADAS	18
EN STOCK	
AGUA BOTELLAS	480

DONACIONES RECIBIDAS	GASTOS EJECUTADOS
6952.00	1046.46
	1500.10
	1013.08
	514.17
	512.57
	1535.00
	205.62
servientrega	125.14
servientrega	99.63
	6558.58
en fondo	393.42





PROMOVIENDO LA ALFABETIZACIÓN Y LA EDUCACIÓN DE LAS NIÑAS A NIVEL MUNDIAL

REUNIÓN DE EQUIPO DE TRABAJO

El equipo de educación para niñas de Basic education and literacy Rotary action group (BELRAG) tiene como propósito principal apoyar y promover proyectos de educación y alfabetización para niñas. A través de un esfuerzo conjunto, planean reunirse bimensualmente virtualmente para intercambiar ideas y coordinar actividades. Uno de sus proyectos clave será organizar seminarios web liderados por rotarios, para compartir ejemplos de la implementación exitosa de programas educativos a nivel global.

Miembros Clave del Equipo

El equipo está compuesto por rotarias de diversas partes del mundo, incluidas Anu Narula de EE. UU. quien lo preside, Joyce Kanya de Kenia, Shyamal Marathe de India, Iryna Odytsova de Ucrania y Nivia Castrellón de Panamá, quienes comparten su experiencia y compromiso con la causa de la educación de las niñas.

Se trata de un esfuerzo global que busca hacer del acceso a la educación de calidad para las niñas una prioridad en las comunidades más necesitadas.

Reunión de Presentación de Miembros: Un Encuentro de Experiencias y Compromiso Social



En esta reunión, que tuvo como propósito romper el hielo y conocer más a fondo las experiencias y trayectorias de los miembros presentes, se abordaron temas relacionados con la educación, el liderazgo y el impacto social, todo desde una perspectiva Rotaria.

Miembros Presentes:

- Joyce Kanja (RC de Nairobi, D9212, Kenia)
- Nivia Rossana Castellon (RC de Panamá, D4240, Panamá)
- Shyamal Marathe (RC de Pune Gandhi Bhavan, D3131, India)

Joyce Kanja: Educación como Motor de Cambio Social

Joyce Kanja comenzó su intervención compartiendo su recorrido profesional y académico, que comenzó como profesora de secundaria. Posteriormente, decidió continuar su formación para obtener un grado en Psiquiatría, lo que le permitió desempeñar un papel crucial como consejera para familias refugiadas en Chad. Joyce enfatizó la importancia de la educación, especialmente para las niñas, al señalar que “la educación les da a nuestras niñas la oportunidad de ser fuertes, evitar ser vistas como una ‘desventaja’ y desafiar normas convencionales como el matrimonio infantil”. Su intervención destacó su enfoque en la educación de las niñas como medio para empoderarlas y capacitarlas como futuras líderes.

CR Nivia Rossana Castellón: La Educación como Pilar de la Democracia

Nivia Rossana Castellón, quien proviene de una familia de educadores, inició su

presentación rindiendo homenaje a las mujeres de su familia que han impactado innumerables vidas a través de su trabajo como docentes. En su intervención, subrayó que la educación de las niñas es un componente esencial de la democracia y de los derechos igualitarios a la educación. Nivia destacó los proyectos en los que participa, como SUMA, el Laboratorio de investigación e Innovación educativa, con el apoyo del Banco interamericano de desarrollo (BID). Además, habló sobre su enfoque en la creación de políticas públicas para mejorar la calidad educativa, con énfasis en aspectos clave como infraestructura, salud, nutrición y el bienestar emocional de los estudiantes.

Shyamal Marathe: Promoción de la Salud y el Empoderamiento a Través de Rotary

Shyamal Marathe compartió su interesante y diversa trayectoria académica y profesional, que incluye estudios en ingeniería eléctrica, derecho, y un rol de liderazgo en un Centro de Excelencia. También es experta en consejería profesional, consejería matrimonial, seguridad cibernética, y trabaja con organizaciones no lucrativas como “Aangan Waadi”. En su intervención, Shyamal explicó cómo su club Rotary ha promovido iniciativas de salud e higiene, como la construcción de baños, la realización de mamografías y la creación de foros educativos para sensibilizar sobre la importancia de enseñar habilidades específicas y valores cívicos a los niños.

Esta reunión fue un ejercicio de integración y presentación de los miembros del grupo. Se subrayó la importancia de la colaboración internacional para afrontar desafíos comunes y promover cambios positivos a nivel global.

UN COMPROMISO CON EL SERVICIO Y LA COMUNIDAD

INICIACIÓN DE IVÁN ESPINO COMO ROTARIO

Iván Espino Coll, reconocido líder en el ámbito empresarial, ha iniciado una nueva etapa en su vida profesional al unirse al Club Rotario de Panamá. Esta incorporación no sólo refleja su trayectoria exitosa en la industria automotriz, sino también su compromiso con el servicio a la comunidad y el desarrollo de causas nobles.

Formación Académica Destacada

Iván Espino cuenta con una sólida formación académica. A lo largo de su carrera, ha obtenido títulos relevantes de instituciones reconocidas internacionalmente. Obtuvo su Licenciatura en Ingeniería Industrial y de Sistemas en la Ohio State University. Tiene un Posgrado en Marketing y Negocios Internacionales de la Universidad Santa María La Antigua. Es egresado de Loyola University -New Orleans- donde obtuvo una Maestría en Administración de Empresas con concentración en Finanzas.

Una Trayectoria Profesional Sobresaliente

La carrera de Iván se ha forjado en la industria automotriz. Ha ocupado cargos de alta responsabilidad en empresas multinacionales.

La Filosofía Rotaria: Un Compromiso con el Bien Común

La iniciación de Iván Espino en el Club Rotario de Panamá marca el comienzo de un nuevo capítulo en su vida, centrado en el servicio a la comunidad. A través de su involucramiento en esta organización, Iván busca aportar su experiencia profesional y liderazgo en el desarrollo de proyectos que beneficien a los más necesitados.

Para Iván, ser parte del Club Rotario no sólo es una nueva etapa en su vida personal y profesional, sino también una forma de cumplir con su compromiso social. A lo largo de su carrera, ha sido testigo de las oportunidades que la vida le ha brindado,



El CR Carlos Rabat colocó el pin rotario al CR Iván Espino, nuevo socio del Club Rotario de Panamá.

y siente una profunda responsabilidad de devolver a la sociedad lo que ha recibido.

Con una amplia experiencia en liderazgo, estrategia empresarial y desarrollo de relaciones comerciales, Iván promete ser un miembro activo del Club Rotario, comprometido con las causas humanitarias y dispuesto a colaborar para hacer una diferencia significativa en el mundo.

Palabras del CR Iván Espino: Un Compromiso Personal

“Queridos amigos rotarios, es un verdadero honor para mí comenzar esta nueva etapa como parte de este distinguido club. Hoy quisiera expresar mi más profundo agradecimiento a Carlos Rabat, quien ha sido clave en mi decisión de formar parte de este grupo. Para entender un poco mejor mi conexión con Carlos, les cuento que hace 22 años, cuando apenas comenzaba mi carrera en la industria automotriz, él fue una de las primeras personas que me entrevistó. Tuve la oportunidad de trabajar con él bajo su liderazgo, lo que me abrió muchísimas puertas y me ayudó a forjar una trayectoria profesional sólida y gratificante en un sector que definió mi vida profesional. Hoy, una vez más, Carlos me abre una puerta importante: esta invitación para integrarme a los rotarios, dándome la oportunidad de contribuir con esta comunidad comprometida con causas tan valiosas. No podría estar más agradecido por este gesto que renovó mi compromiso de aportar”.

Iván enfatizó la importancia de trabajar codo a codo con otros miembros del Club Rotario. Su visión es clara: aportar con su tiempo, talento y recursos para fortalecer las iniciativas que ayudan a las personas más necesitadas.

Iván promete ser un miembro valioso en la

organización, contribuyendo activamente a los objetivos rotarios de promover la paz, combatir la pobreza y fomentar el entendimiento internacional.

Sin duda, este es sólo el comienzo de una etapa llena de aprendizajes y acciones transformadoras.



Iniciación de nuevo socio, el Compañero Rotario Iván Espino, junto a su padrino el CR Carlos Rabat.



CR Iván Espino.

ORADORA: ESTHER ARJONA

TABOGA: 500 AÑOS DE HISTORIA



La oradora, Esther Arjona, fue la expositora de la rica historia de la isla de Taboga en la reunión semanal del Club Rotario de Panamá.

La oradora Esther Arjona fue la expositora en la reunión semanal del Club Rotario de Panamá. Primeramente, agradeció la invitación a compartir sobre la rica historia de la isla de Taboga, un lugar cuyo pasado, aunque no siempre documentado de manera extensa, está lleno de eventos trascendentales que muchos panameños desconocen. Arjona destacó que, aunque no es historiadora, la información que recopiló sobre Taboga ofrece una visión única de su pasado, que pocos conocen fuera de quienes tienen una conexión directa con la isla.

Fundación de San Pedro de Taboga en 1524: Un Puerto Clave en la Historia

La isla de Taboga fue fundada como San Pedro de Taboga el 29 de junio de 1524, aunque ya era conocida mucho antes por los colonizadores. Su relevancia histórica se debe



a que fue un puerto esencial para la ciudad de Panamá, especialmente, ante la falta de un puerto adecuado en tierra firme. Taboga fue crucial en la conquista del Perú y otros territorios sudamericanos, sirviendo como punto de partida para expediciones como las de Francisco Pizarro y Diego Almagro.

Puerto de Riquezas y de Ataques Piratas

PUERTO PRINCIPAL DE LA CIUDAD DE PANAMÁ

El 29 de junio, fiesta de San Pedro y San Pablo, en el año de 1524 el padre Hernando de Luque fundó San Pedro de Taboga, comunidad en una isla muy cercana a la ciudad de Panamá, primera ciudad establecida a orillas del Mar del Sur, cinco años atrás. La isla serviría como puerto para naves de gran tamaño que, debido a las aguas poco profundas en la bahía, no podían llegar hasta la ciudad.



Taboga fue un punto clave en el comercio de las riquezas traídas de las Américas, pero también un objetivo frecuente de piratas, como Henry Morgan, William Dampier y Richard Hawkins. Estos piratas utilizaron la isla como refugio y, en un caso famoso, Morgan fue “derrotado” por una valiente mujer de la isla, María del Pilar, quien se negó a ceder ante sus avances, lo que llevó a su retirada.

Guerras de Independencia y Ataques a la Isla

Durante las guerras de independencia, la isla fue atacada por flotas que luchaban por la independencia de Hispanoamérica. Uno de los ataques más notables fue el de la corbeta “Rosa de los Andes”, que causó grandes destrozos en la iglesia de Taboga.

Siglos XIX y XX:

Fiebre del Oro y el Tránsito Marítimo

En el siglo XIX, durante la fiebre del oro,

PUERTO CLAVE EN LA CONQUISTA DEL PERÚ

En Taboga se planificaría la conquista del imperio Inca y, desde allí, iniciarían los viajes que llevarían a Francisco Pizarro y Diego de Almagro a establecer los territorios que se conocerían más adelante como Perú, Ecuador, Bolivia y Chile.



Taboga, un lugar cuyo pasado, aunque no siempre documentado de manera extensa, está lleno de eventos trascendentales que muchos panameños desconocen.

Taboga se convirtió en un punto de tránsito para aventureros que viajaban a través del istmo de Panamá en busca de fortuna. La isla también fue el sitio de un astillero que facilitaba la construcción de barcos, lo que dejó vestigios de su pasado industrial.

El Pintor Paul Gauguin en Taboga

El famoso pintor Paul Gauguin pasó por Panamá durante la construcción del Canal y, en su búsqueda de un ambiente más tranquilo, se dirigió a la isla de Taboga. Sin embargo, se encontró con un panorama de trabajo intenso y un ambiente nada relajante, lo que lo llevó a abandonar la isla y seguir su camino hacia Tahití.

Taboga Durante la Segunda Guerra Mundial: Base Militar y Resistencia

En la década de 1920, Estados Unidos planteó la idea de utilizar la isla para una base militar. La población local rechazó esta propuesta de manera contundente, lo que culminó en un

BOTÍN DE PIRATAS

El poblado se revistió de cierta importancia debido a su posición estratégica frente a la ciudad. Esto también fue aprovechado por piratas que, después de alcanzada la circunnavegación de la tierra por Juan Sebastián Elcano, en 1522, aprovecharon la ruta para dedicarse al pillaje. La historia cuenta que Henry Morgan había puesto sus ojos en Taboga luego de la destrucción de Panamá la Vieja; William Dampier y Richard Hawkins utilizaron la isla como refugio o lugar de abastecimiento.





GUERRAS INDEPENDENTISTAS

Durante las guerras de independencia hispanoamericanas la población de Taboga, fiel al imperio español, fue uno de los objetivos del *Rosa de los Andes*, una corbeta que desde Chile partió con la misión de atacar embarcaciones con la bandera española y en la costa occidental de América, pero también de ser posible, alentar y apoyar militarmente los esfuerzos patriotas en los diversos lugares a los que se presentara. El buque atacó a la guarnición realista que defendía la isla y posteriormente destruyó el poblado como represalia. La iglesia fundada por el padre Luque fue demolida.

episodio en el que el general John Pershing, héroe de la Primera Guerra Mundial, fue apedreado por los isleños. Eventualmente, la propuesta fue abandonada.



RECHAZO TOTAL A UNA BASE MILITAR

En 1920 el gobierno de Estados Unidos le hizo saber a Panamá que iba a requerir el 80% del territorio de la isla de Taboga para desarrollar una base militar. El 22 de mayo de ese año, una delegación estadounidense liderada por el General John J. Pershing llegó al país a con el objetivo de inspeccionar el área para observar dónde construirían todas esas instalaciones militares. La presencia de Pershing provocó manifestaciones y protestas por parte de la población local, que se oponía a la ocupación militar extranjera. El auto donde se transportaba el héroe de la I Guerra Mundial fue apedreado por los panameños. Y este no fue el único desaire que recibió en Panamá.

El presidente Ernesto T. Lefevre tuvo a bien ofrecerle un almuerzo en el que le sirvió al general "galina de pelo", traidor de la isla para demostrarle que, para su supervivencia, la isla debía mantener lo más posible su estado natural.

devastada por los ataques durante las guerras de independencia, pero sigue siendo un monumento significativo. La iglesia es conocida por el toque único de sus campanas, que son sonadas con piedras tras la caída del badajo original. Además, la festividad de San Pedro se celebra de manera especial con una mezcla de devoción religiosa y tradiciones populares, como la procesión acuática y la festividad "parrandera".



CENTRO NAVIERO EN EL SIGLO XIX

A mediados del siglo XIX la isla logró protagonismo por el movimiento naviero que generó la Fiebre del Oro. La isla albergó varias empresas dedicadas al negocio del transporte marítimo y llegó a tener incluso un astillero.

Tradiciones y Religión: La Iglesia de San Pedro y la Virgen del Carmen

La iglesia de San Pedro es un ícono histórico de la isla. Fundada en el siglo XVII, fue

IGLESIA DE SAN PEDRO DE TABOGA

La iglesia de San Pedro de Taboga que conocemos hoy no fue aquella fundada en 1524. La primera edificación fue presa de un incendio que la consumió en su totalidad. Un nuevo edificio se construyó incluso en otro espacio de la isla y es el que conocemos actualmente. Con 375 años de existencia, no deja de ser una joya que alberga muchas tradiciones y leyendas, parte del patrimonio histórico e inmaterial de la isla.



RESIDENCIA DE DESCANSO, HOGAR DE PAUL GAUGHIN

Para cuando se estableció la Compañía Universal del Canal de Panamá, por los franceses, en Taboga se estableció una residencia de descanso en la que se restablecía de accidentes o enfermedades algunos trabajadores. Allí estuvo recluido el pintor Paul Gaughin, antes de dirigirse a Martinica y luego a Tahiti, donde finalmente se estableció.



La Virgen del Carmen: Protectora de Taboga

La Virgen del Carmen tiene una fuerte conexión con la isla y es considerada una copatrona. Según la tradición, fue ella quien lideró una resistencia milagrosa contra un ataque pirata y, más tarde, durante la Segunda Guerra Mundial, se dice que protegió a la isla de un submarino enemigo. Esta figura religiosa sigue siendo un símbolo de protección y fe

para los isleños.

Personalidades Ilustres y Patrimonio Cultural de Taboga

Taboga ha sido cuna de figuras históricas importantes como Santa Rosa de Lima y Ricardo Fábrega, cuyo bolero “Taboga” se ha hecho famoso en todo el mundo. Otros, como el pintor Roberto Lewis y el escritor Rogelio Sinán también están estrechamente vinculados a la isla. Sinán, en particular, capturó la magia de Taboga en su novela “La isla mágica”.

El Futuro de Taboga: Turismo y Conservación del Patrimonio

Esther Arjona propuso que, para asegurar un futuro próspero para la isla, se debe fortalecer el patrimonio histórico y cultural, lo que, a su vez, fomentaría un turismo responsable y sostenible. Resaltó la importancia de conservar los elementos históricos y naturales, como la iglesia de San Pedro, los bunkers de la guerra, y los paisajes únicos de la isla.

Taboga, un Tesoro Cultural por Descubrir

La expositora concluyó con un llamado a valorar y proteger el patrimonio de Taboga. La isla no solo es un destino turístico, sino también un lugar lleno de historia, tradiciones, y leyendas que merecen ser preservadas y compartidas con el mundo. La educación



y la conciencia sobre el valor de la isla son esenciales para garantizar su conservación y mejorar las oportunidades económicas para sus habitantes.



Período de Preguntas y Respuestas

Durante la sesión de preguntas, se abordaron temas adicionales como la posible conexión de Taboga con el presidente John F. Kennedy durante su entrenamiento en la Segunda



El Compañero Rotario Tomás Herrera en su intervención durante la ronda de preguntas y respuestas posterior a la presentación de la oradora Esther Arjona.

Guerra Mundial, y la ausencia de obras de Gauguin en la isla, ya que el pintor solamente trabajó en la construcción del canal y no produjo arte durante su estancia.

FIGURA ILUSTRE

Santa Rosa de Lima

Los padres de Isabel Flores Oliva, conocida como Santa Rosa de Lima, vivieron en Taboga y de allí partieron para establecerse en Lima, Perú. Todavía se debate si Santa Rosa de Lima nació en Taboga o en Lima, Perú.



CR Jorge Zappi:

¿Hay alguna evidencia de que el expresidente Kennedy estuvo en entrenamiento en Taboga en la Segunda Guerra Mundial y que su primera

HIJO MERITORIO



Ricardo Fábrega

El afamado compositor panameño se inspiró en los paisajes de la isla para componer algunas de sus canciones más populares, como "Bajo el palmar" y "Taboga". Este último, le ha dado la vuelta al mundo en la voz de reconocidos cantantes a ritmo de bolero y también en salas.

asignación fue en barcos de patrulleras?

Respuesta: "Bueno, en todos los documentos que yo busqué, no encontré nada al respecto, no sabría decirle si es correcto o no, pero no encontré ninguna información. De haberla encontrado lo hubiera incluido por lo peculiar justamente."



Taboga ha sido cuna de figuras históricas importantes como Santa Rosa de Lima y Ricardo Fábrega, cuyo bolero "Taboga" se ha hecho famoso en todo el mundo.

CR Dennis Lindo:

Recién en Nueva York, estuve en el Museo Metropolitano de Arte y pensé en Panamá

REFLEJÓ SU HERMOSA NATURALEZA

Roberto Lewis

El pintor panameño plasmó en el Palacio de las garzas un fresco denominado Los Tamarindos, inspirado en los árboles de tamarindo de la isla. Todavía se puede identificar la cabaña que habitaba en la isla.





Respuesta: “Entiendo que sí se sabe dónde estaba. El centro del pueblo ahora está mucho más adelante, mirando a la ciudad de Panamá. Anteriormente, estaba un poco relegado más atrás debido a los ataques de los piratas”.

La reunión concluyó con una reflexión sobre el futuro de Taboga y la importancia de un turismo que respete su rica historia y naturaleza.

y Taboga porque hay magníficas obras de Paul Gauguin que son preciosas. Yo que pinto mucho lo admiro, pero entiendo que en Panamá no quedó obra de él, no quedó pintura. Él era sólo un trabajador”.

Respuesta: “Él fue trabajador del canal, de pico y pala. Realmente no hizo mucho con los pinceles y se encontró muy desencantado con el ambiente que encontró, que no era otra cosa que una gran construcción. Sí está marcado el lugar donde él estuvo viviendo en algún momento”.



JOYA TURÍSTICA

- Playas
- Historia
- Tradiciones
- Celebraciones religiosas
- Naturaleza
- Gastronomía



Nuestro Compañero Rotario Carlos Rabat hace entrega de certificado de reconocimiento a la oradora Esther Arjona por su presentación acerca de “Taboga: 500 años de historia”, ante el pleno del Club Rotario de Panamá.

CR Tomás Herrera:

“¿Se sabe dónde estuvo ubicada la iglesia original, o sea, en el pueblo? Yo caminé por el pueblo y vi un lugar que parece como unas ruinas coloniales, pero no sé, ¿se sabe dónde queda o dónde quedaba la iglesia?”

REUNIÓN 14 DE NOVIEMBRE



El Compañero Rotario Alfredo Fonseca vendiendo la rifa rotaria en nuestra reunión semanal.



De izquierda a derecha, los Compañeros Rotarios Melisa de Castillo, Marissa Lasso De La Vega, José Antonio Sierra, Adán Arjona, Luis Carlos Ung Pun y Edelmiro García.



De izquierda a derecha, los Compañeros Rotarios Joaquín Kutzner, Eduardo Tejada, Elías García Mayorca, Roberto Zauner, Mario Yee, Alfredo Fonseca y Alberto Diamond.



De izquierda a derecha, los Compañeros Rotarios Luciano Pataro, Carlos Voloj, Monica Tomainu, Elsa Hernández, Marco González, María Lourdes Melo y Manuel Martín Álvarez.



De izquierda a derecha, el CR Enrique Illueca, el CR Jesús Díaz, Bastian Barnbeck invitado del CR Joaquín Kutzner, y los Compañeros Rotarios Carlos Vásquez, Fermín Chan, Carlos Sucre y Aníbal Villa-Real.



Mesa principal de izquierda a derecha, los Compañeros Rotarios Michelle De La Guardia, Iván Espino, Tomás Herrera, nuestra oradora Esther Arjona y Carlos Rabat.



Nuestra Compañera Rotaria Marissa Lasso De La Vega, siendo juez rotario en nuestra reunión presencial.



Nuestra oradora Esther Arjona durante su presentación "Taboga: 500 años de historia".



El Compañero Rotario Jorge Zappi en su intervención en el periodo de preguntas y respuestas a la oradora Esther Arjona.



De izquierda a derecha, los Compañeros Rotarios José Corcione, Dennis Lindo, Jovito Salceda, Mónica Ivankovich y Jorge Zappi.

ORADOR: ÁLVARO MÉNDEZ FÁBREGA

VICTORIANO LORENZO: CONÓZCANLO Y JÚZGUENLO



El orador, Álvaro Méndez, fue el distinguido orador que, en el mes de la Patria, se refirió a la historia del cholo Victoriano Lorenzo.

Alvaro Méndez Fabrega fue el distinguido orador que, en el mes de la Patria, se refirió a la historia del cholo Victoriano Lorenzo.

El 3 de noviembre de 1903, la República de Panamá alcanzó su independencia, pero durante las décadas anteriores, las luchas sociales y las tensiones entre las distintas clases sociales marcaron la historia del país. Uno de los personajes más emblemáticos de ese periodo fue Victoriano Lorenzo, conocido como "El Cholo Victoriano", quien se destacó no sólo por su origen humilde y su conexión con la tierra, sino también por su valentía y su lucha contra la injusticia. Álvaro Méndez nos ofreció un relato detallado sobre los orígenes de Lorenzo y los eventos que lo llevaron a ser



considerado un héroe popular.

El Origen de la "Cholada"

Álvaro Méndez comienza su exposición con una reflexión sobre los antecedentes históricos de la región de Coclé, donde nació



Victoriano Lorenzo. Según el orador, “en el área de Coclé y Aguadulce... había una confluencia de esclavos y de indios distintos a los locales”, lo que generó un “cóctel de sangre indígena” único en la región. Esta mezcla de culturas, entre la que se destacaban los esclavos traídos desde el Caribe, México y Perú, creó una identidad particular en los pueblos de Coclé. Este crisol cultural es fundamental para comprender la figura de Lorenzo, quien provenía de una familia mestiza y criolla, con una clara conexión con los pueblos indígenas de la región.

La Formación de Victoriano Lorenzo

Victoriano nació en un lugar conocido como “Hierbabuena del Pajonal”, en la provincia de Coclé, cerca de El Cacao. A pesar de que la historia popular ha asegurado que nació en El Cacao, “no me cabe duda que Victoriano Lorenzo tenía algo de ese ADN especial de los indios”, afirma Méndez.

El padre de Victoriano, Rosa Lorenzo, era gobernador de los indios y se encargaba de cobrar los impuestos a la población indígena. Este contexto, de sometimiento y explotación, formó parte de los primeros años de vida de Victoriano. De acuerdo con Méndez, “los indios pagaban impuestos, y si no podían pagarlos, debían realizar trabajos comunales”, lo que daba cuenta de la presión y las dificultades que enfrentaba la población indígena bajo el sistema colonial.

A la edad de nueve años, Victoriano fue enviado a la Iglesia del Cacao, donde el cura jesuita Antonio Jiménez se encargó de su educación. “Aprendió a escribir, a leer, fue monaguillo y ayudaba en la cocina”, cuenta Méndez. Esta formación le permitió desarrollar habilidades que serían fundamentales en su futura carrera como líder local. El padre Jiménez también destaca la inteligencia y “la picardía” de Victoriano, cualidades que serían esenciales para entender sus acciones en el futuro.



LA FAMILIA Y NACIMIENTO

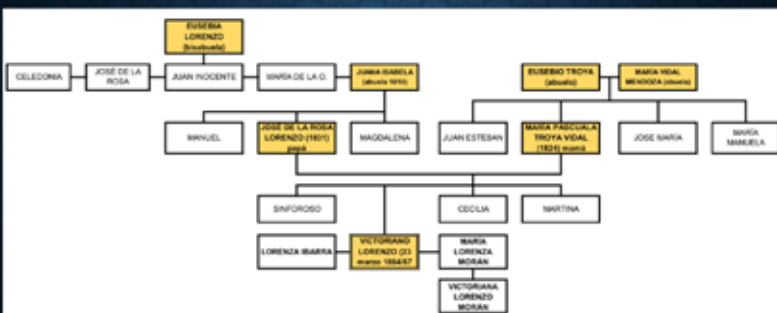

El Corregidor del Cacao

A los 22 años, Victoriano fue nombrado Corregidor del Cacao, una posición similar a la de su padre, encargándose de recolectar impuestos en la región. Como corregidor, “tenía un buen toque” y se ganaba el respeto de la población, especialmente, de aquellos que no podían pagar los impuestos. Según Méndez, Victoriano “perdonaba” a aquellos

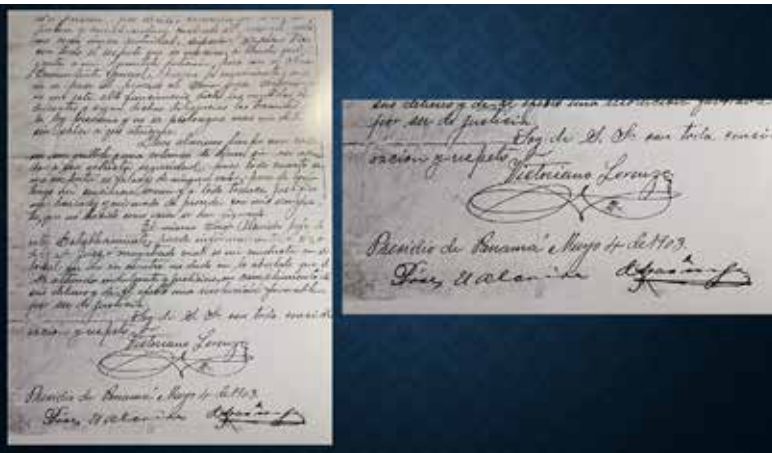

que no podían cumplir con sus obligaciones fiscales, lo que le permitió forjar una relación cercana con los campesinos y los indígenas.

Sin embargo, la convivencia entre las autoridades locales no fue fácil. En una ocasión, el corregidor de San Carlos, Pedro Hoyos, comenzó a cobrar impuestos en áreas que le correspondían a Victoriano. Esto originó varios conflictos, y Victoriano se vio obligado a escribir una carta al corregidor de Penonomé para denunciar la situación. Este choque de intereses culminó en un enfrentamiento físico entre ambos, cuando Pedro Hoyos arrestó a Victoriano y lo llevó preso a San Carlos. Sin embargo, a lo largo del camino, Victoriano logró convencerlo de que lo liberara, asegurándole que ya no cobraría más impuestos en las zonas disputadas.

El Inicio del Conflicto: La Muerte de Hoyos

La historia de Victoriano Lorenzo comienza con un acto de defensa personal que marcó su destino. Cuando un grupo encabezado por Hoyos llegó a buscarlo con intenciones violentas, Lorenzo, decidió defender su vida y su propiedad. En una confrontación que terminó con la muerte de Hoyos, Victoriano se entregó a las autoridades, alegando

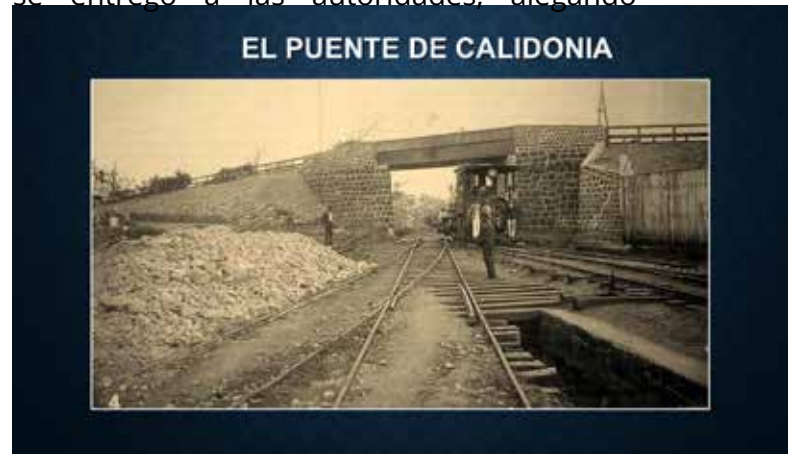

legítima defensa. A pesar de los esfuerzos de su abogado, Carlos Mendoza, por defenderlo, Victoriano fue condenado a una pena de nueve años de prisión. Sin embargo, su tiempo en prisión fue transformador, ya que se convirtió en un preso de confianza, enseñando a leer a los oficiales y ganándose el respeto de sus compañeros.

La Guerra de los Mil Días: El Contexto Histórico

La Guerra de los Mil Días, que comenzó en 1899,



fue un conflicto devastador entre liberales y conservadores en Colombia. Esta guerra tuvo repercusiones en el Istmo de Panamá, un territorio bajo control colombiano que se encontraba en una situación de aislamiento respecto al gobierno central en Bogotá. En 1900, tras varios meses de conflicto en Colombia, los liberales liderados por Belisario Porras llegaron al Istmo en busca de apoyo para derrocar a los conservadores, quienes llevaban más de quince años en el poder.

Porras, al llegar con un grupo de jóvenes revolucionarios, rápidamente ganó apoyo en Panamá, especialmente entre los cholos, la población indígena que se encontraba oprimida tanto por los conservadores como por los intereses extranjeros. Fue en este contexto que Victoriano Lorenzo, ya conocido por su lucha, se unió a la causa liberal.

La Alianza con Belisario Porras

Al llegar a El Valle de Antón, Belisario Porras contactó a Victoriano, quien fue reclutado para transportar municiones y armas. Porras ofreció a los cholos beneficios significativos, como la promesa de quitarles impuestos, darles tierras y permitirles trabajar en libertad. Esta promesa fue suficiente para que Victoriano se uniera al movimiento liberal, llevando consigo un grupo de hombres dispuestos a luchar.



Lorenzo se destacó en la guerra de guerrillas, tomando un papel activo en las batallas, especialmente en las regiones de Chiriquí, Natá y Aguadulce. Sus tácticas de emboscadas y ataques sorpresivos le dieron notoriedad, y rápidamente se convirtió en un líder militar dentro de la causa liberal.

La Batalla del Puente de Calidonia y la Intervención Extranjera

La Guerra de los Mil Días no sólo fue un conflicto interno entre liberales y



El Compañero Rotario Carlos Sucre hace una intervención durante la ronda de preguntas y respuestas posterior a la presentación de la oradora Álvaro Méndez.



El Compañero Rotario Eduardo Tejeda en su intervención durante la ronda de preguntas y respuestas posterior a la presentación de la oradora Álvaro Méndez.

conservadores, sino que también estuvo marcada por la intervención de potencias extranjeras, principalmente los Estados Unidos, que tenían intereses estratégicos en el Istmo, particularmente en el ferrocarril y el canal. Los cónsules de los países extranjeros intervinieron en el conflicto, sugiriendo estrategias y mediando en las negociaciones.

Una de las batallas más significativas fue la del Puente de Calidonia, donde los liberales, liderados por el General Emiliano Herrera, fueron derrotados debido a una



jugada estratégica que resultó en una gran masacre. A pesar de esta derrota, Victoriano y otros guerrilleros continuaron luchando, recolectando armas y fortaleciendo su ejército en la región.

La Traición y el Juicio Final de Victoriano Lorenzo

A pesar de sus victorias en la guerra, Victoriano Lorenzo no fue un hombre invulnerable. Después de la derrota en la batalla del Puente de Calidonia, los liberales se vieron obligados a firmar una serie de tratados de paz, entre ellos el Tratado de Wisconsin, que puso fin a la primera fase del conflicto en Panamá. Sin embargo, este tratado no ofreció nada para los cholos, y la paz no significó el fin de las injusticias hacia ellos.

Victoriano, quien había liderado a los cholos en la lucha, se sintió traicionado por el trato que se le dio a su pueblo. A medida que las tensiones aumentaban, Victoriano fue



arrestado, acusado de varios crímenes de guerra, incluyendo la muerte de Fidel Murillo y otros personajes involucrados en la guerra. A pesar de su defensa, que explicaba que sus acciones eran el resultado de decisiones de guerra, el juicio en su contra estuvo plagado de injusticias. Fue condenado sin un juicio justo y, finalmente, ejecutado el 15 de febrero de 1903.

FUSILAMIENTO



La Ejecución de Victoriano Lorenzo: Muerte y Legado

Victoriano Lorenzo fue ejecutado por fusilamiento en el contexto de la Guerra de los Mil Días, un acto que muchos consideran una traición. Se dice que la ejecución fue llevada a cabo de manera cruel, con varias personas disparando balas reales, a pesar de que en fusilamientos similares se utilizaban balas de salva. Tras su muerte, su cuerpo fue arrojado a una fosa común, y su legado quedó marcado

FUSILAMIENTO



por la injusticia y la lucha por la libertad de su pueblo.

¿Héroe o Traidor? El Juicio de la Historia

La figura de Victoriano Lorenzo sigue siendo controversial. ¿Fue un héroe que luchó por los derechos de los cholos y contra la opresión? ¿O fue un guerrillero que se dejó llevar por el odio y la venganza? La historia lo presenta como una víctima de las intrigas políticas de su tiempo, un hombre atrapado entre las fuerzas de la guerra, los intereses extranjeros y las ambiciones de los poderosos.

Hoy, Victoriano Lorenzo es recordado como un símbolo de la lucha contra la injusticia y la opresión, un hombre que, aunque fue traicionado y olvidado por muchos, sigue siendo una figura clave en la historia de Panamá.



Nuestro Compañero Rotario Carlos Voloj hace pregunta al orador Álvaro Méndez durante la ronda de preguntas y respuestas de la presentación "Victoriano Lorenzo: Conózcanslo y Júzguelo", ante el pleno del Club Rotario de Panamá.



La Rebelión y la Muerte de Victoriano Lorenzo

La figura de Victoriano Lorenzo continúa siendo un símbolo de lucha y resistencia en la historia de Panamá. A través de las palabras de Álvaro Méndez, podemos comprender mejor las complejidades de su origen y el contexto en el que se desarrolló su vida. Desde su infancia en un entorno de mezcla racial hasta su ascenso como corregidor y líder rebelde, Victoriano Lorenzo representa a aquellos que desafiaron el sistema colonial y buscaron justicia para los más desfavorecidos. Su historia no sólo es una lección de valentía, sino también de cómo las luchas sociales y los conflictos de poder marcaron la formación de la nación panameña.

La exposición suscitó una serie de preguntas que fueron contestadas amablemente por el expositor.

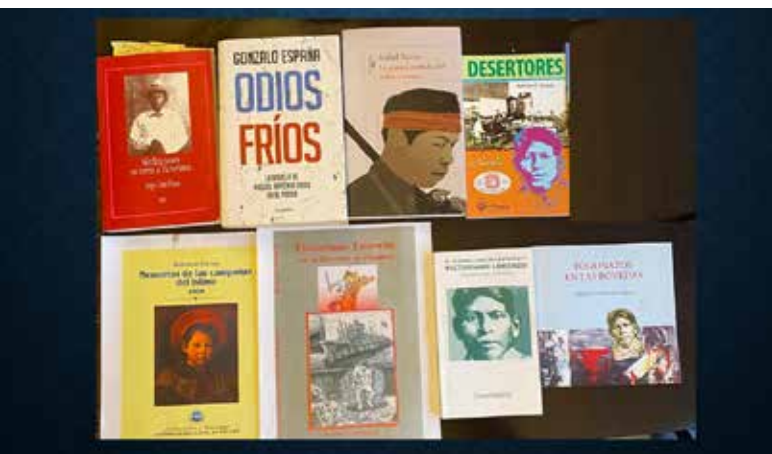

CR Carlos Sucre:

Destaca la injusticia del juicio de Victoriano Lorenzo, mencionando que el Tratado de Paz de Wisconsin estipulaba que cualquier juicio debería ser civil y no militar, pero el caso se sometió a un juicio militar, que considera fue una condena fabricada.

Respuesta; Explica que la defensa de Lorenzo se basaba en los acuerdos del Tratado de Wisconsin, en los que se pactó que los militantes liberales no serían juzgados militarmente. Sin embargo, Pedro Briceño utilizó un decreto colombiano para justificar el juicio militar. Este decreto permitía juzgar a guerrilleros aún después de la firma de la paz, lo que fue aprovechado para condenar a Lorenzo.

CR Eduardo Tejada:

Relata una historia sobre su abuelo, el teniente Arturo Tejada Pino, y su participación en la guerra de independencia de Panamá. Menciona la historia de los "tiradores" de su abuelo, destacando la diferencia entre las balas de salva y las balas reales que se usaban en la batalla.

Respuesta: Señala que, en el caso de Victoriano Lorenzo, su cuerpo presentaba ocho agujeros de bala, además de otros seis en las tablas, lo que indica que no fueron balas de salva, sino balas reales, sugiriendo una ejecución y no un acto de guerra normal.

CR Carlos Voloj:

Pregunta a Álvaro Méndez si Victoriano Lorenzo es considerado el primer guerrillero de América Latina.

Respuesta: Aunque algunos lo consideran el primer guerrillero, Méndez argumenta que guerrilleros ya existían en América Latina antes de Lorenzo, como el indígena Atue Castro, quien luchó contra los españoles tres

siglos antes. Según Méndez, Lorenzo, más que guerrillero, fue un panameño astuto que defendió su causa y fue traicionado.

CR Nivia Castellón:

Relaciona la figura de Victoriano Lorenzo con la de Pedro Prestán y menciona los orígenes Ngäbe de Lorenzo, indicando que esto no es ampliamente reconocido en Panamá.

Respuesta: Aclara que Lorenzo tenía raíces Ngäbe, aunque su padre era indígena y su madre mestiza. Explica que la familia tenía sangre mestiza debido a la mezcla con esclavos y otros pueblos indígenas.

Comentario de la CR Nivia Castellón: Menciona que durante un congreso colombiano sobre la pérdida de Panamá, se analizó la figura de Victoriano Lorenzo. Además, destaca que la independencia de Panamá costó muchas vidas, especialmente

las 6,000 víctimas de la Guerra de los Mil Días, una realidad que muchos prefieren ignorar.

Respuesta: Sugiere que la historia de Lorenzo y el sacrificio de la independencia panameña merecen más reconocimiento, resaltando las contribuciones de figuras como Lorenzo en la lucha por la independencia.



Nuestra Compañera Presidente Nivia Rossana Castellón hace entrega de certificado de reconocimiento al orador Álvaro Méndez por su presentación acerca de "Victoriano Lorenzo: Conózcenlo y Júzguenlo".

REUNIÓN 21 DE NOVIEMBRE



El comité de elecciones está integrado por tres expresidentes. Mónica Ivánkovich y Xavier Castillo anuncian la apertura de postulaciones para el periodo de 2025-2026.



La Presidente Nivia Castellón hace entrega de reconocimiento al CR Carlos Vásquez por su iniciativa, dinamismo y extraordinario servicios al Club Rotario de Panamá durante 51 años.



De izquierda a derecha, los Compañeros Rotarios Mónica Ivánkovich, Mark Ford, Alfredo Fonseca, Roberto Zauner, José Corcione y Luis Carlos Un Pung.



El Compañero Rotario Renée Ávila vendiendo la rifa rotaria en nuestra reunión semanal.



Past Gobernador de Ecuador José Changkuan Áyon.



De izquierda a derecha, los Compañeros Rotarios Moisés Ríos, Enrique Illueca, Fermín Chan, Luis Manuel Hernández, Carlos Vásquez, George Zeleka y Joaquín Kutzner.



De izquierda a derecha, los Compañeros Rotarios Roberto Jiménez, Eduardo Tejeda, Keith Glickenhau, Mario Yee, Silvano Gherardi, Carolina Peyrot y Elsa Hernández.



Intercambio de banderín con el Past Gobernador de Ecuador José Changkuan Áyon del Club Rotario de Manta, Distrito 4400 junto a la CR Presidente Nivia Rossana Castellón.



Mesa principal de izquierda a derecha, Marco Gherardi, la Rotariana Mónica Arteaga, el Past Gobernador de Ecuador José Changkuan Ayón, la presidente Nivia Castellón, Ana Isabel Castillo invitada de la CR Nivia Castellón, y los Compañeros Rotarios Carlos Voloj y Carlos Sucre.



De izquierda a derecha, los Compañeros Rotarios Erick Valdés, Iván Espino, Manuel Martín Álvarez, Marissa Lasso De La Vega, María Lourdes Melo, José Marcos Rodríguez y Raquel García Sittón.



Nuestro Compañero Rotario Carlos Rabat siendo juez rotario en nuestra reunión semanal.



De izquierda a derecha, Eduardo Snape invitado del CR Tomás Herrera, los Compañeros Rotarios Elías García Mayorca, Renée Ávila, Carlos Rabat, Tomás Herrera, Monica Tomainu y Luis Arrieta.



De izquierda a derecha, Javier Romero, Valerio de Sanctis, Diego Porras, el CR Juan Pablo Fábrega, Juan Carlos Icaza, Álvaro Méndez y Jenny Miranda invitada del CR Juan Pablo Fábrega.



Entrega de premio de rifa al CR Carlos Rabat en nuestra reunión semanal.



De izquierda a derecha, Ana Isabel Castillo, Past Gobernador de Ecuador José Changkuan Áyon, la CR Nivia Rossana Castellón y la Rotariana Mónica Arteaga.



De izquierda a derecha, Past Gobernador de Ecuador José Changkuan Áyon, la CR Nivia Rossana Castellón y la Rotariana Mónica Arteaga.



Nuestro orador Álvaro Méndez durante su presentación "Victoriano Lorenzo: Conózcenlo y Júzguenlo".



Mesa principal de izquierda a derecha, Marco Gherardi, la Rotariana Mónica Arteaga, el Past Gobernador de Ecuador José Changkuan Ayón, la presidente Nivia Castellón, Ana Isabel Castillo invitada de la CR Nivia Castellón, y los Compañeros Rotarios Carlos Voloj y Carlos Sucre.



FELICITAMOS A

Cumpleaños Rotarios

Carlos Rabat

30 de noviembre

Dennis Lindo

2 de diciembre

Cumpleaños Cónyuges

Rosa María Wong de Ávila

28 de noviembre

Margie de Cohen

29 de noviembre

Aniversarios

Alinna y Antonio Díaz

3 de diciembre





@rotaryclubpanama info@clubrotariodepanama.com
 +507 226-2683 | 226-7363 Calle 76, San Francisco, Ciudad de Panamá, Panamá
+507 6673-2062

